

AngryMailer (愤怒的邮递员)

一、简介

- a) AngryMailer (愤怒的邮递员) 是一款实现批量邮件发送的工具，简单但是功能强大

二、主要技术

- a) “所见即所得” 邮件编辑
- b) 邮件采用“UTF-8 万国码”编码，支持一封邮件多国语言
- c) 邮件特快专递技术，无需注册邮箱就能发信，彻底摆脱注册邮箱困扰
- d) 特有“普通 & 邮件特快专递 混合模式”，最大成都提高邮件发送成功率
- e) 动态变量技术，让您的邮件更个性，更吸引客户点击，更能降低邮件服务器对邮件的封锁
- f) 随机字符串技术，即使不用“动态变量技术”，邮件大小也不一样，最大程度降低邮件服务器对邮件的封锁
- g) 动态切换账号，最大程度降低邮件服务器对邮件的封锁
- h) 收件人智能排序，最大限度降低对邮件服务器的访问频繁度，最大程度降低邮件服务器对邮件的封锁
- i) 实时监控技术，群发状态、群发结果、失败原因一目了然，实时显示发送速度、成功数、失败数、未发送数量
- j) 邮件代发技术，不同账号发出去的邮件，邮件中显示统一帐号、统一回复帐号
- k) 多线程发送，发送速度由你掌控
- l) 采用 SQLite 数据库存储，效率更高
- m) 操作简单：编辑邮件->添加帐号->添加收件人->发送
- n) 绿色软件，无需安装，只有一个文件

三、主要用途

- a) 网络营销
 - i. 推广网站
 - ii. 推广产品
- b) 企业对员工的通知
- c) 商家对老客户的通知

四、适用平台

- a) Windows XP
- b) Windows Vista
- c) Windows 7

五、界面

- a) 主界面 - 编辑邮件



- i. A: 菜单
 - ii. B: “编辑邮件界面” 和 “添加收件人 → 发送 界面” 切换按钮
 - iii. C: 发件人
 - iv. D: 发件人选择按钮
 - v. E: 标题
 - vi. F: 附件
 - vii. G: 附件选择按钮
 - viii. H: 邮件编辑工具栏
 - ix. I: 邮件编辑区
- b) 主界面 – 添加收件人->发送

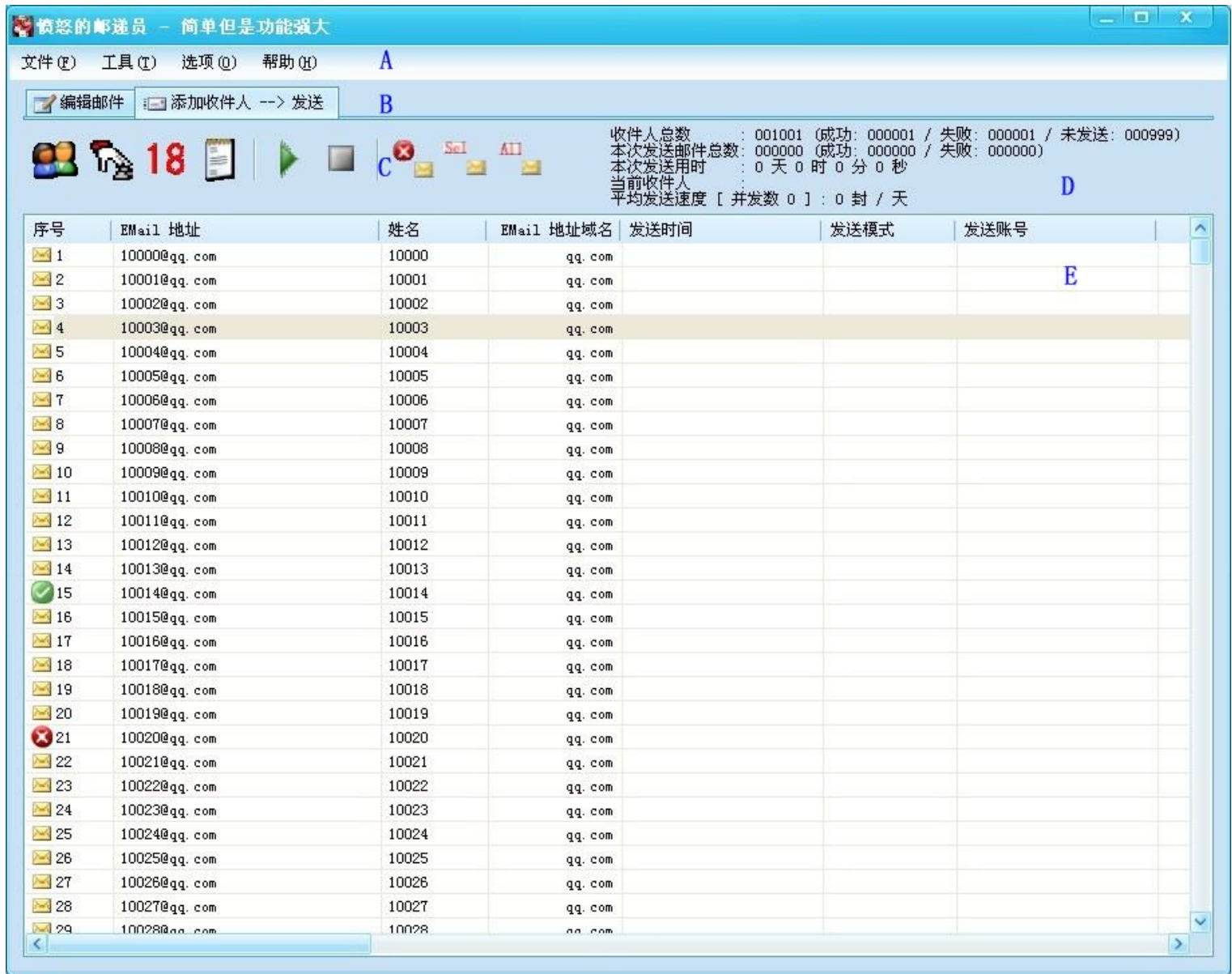

- i. A: 菜单
 - ii. B: “编辑邮件界面”和“添加收件人 → 发送 界面”切换按钮
 - iii. C: 收件人数据操作按钮
 - iv. D: 发送状态显示框
 - v. E: 收件人列表
 1. 双击收件人列表中的任何一项，就会弹出编辑此项的对话框
- c) 菜单_文件



- i. A: 导出联系人信息到 Excel 文件
- ii. B: 导出联系人信息到 文本 文件
- iii. C: 从文本文件导入联系人
- iv. D: 导出收件人信息到 Excel 文件
- v. E: 导出收件人信息到 文本 文件
- vi. F: 从文本文件导入收件人
- vii. G: 删除收件人
- viii. H: 导出帐号信息到 Excel 文件
- ix. I: 导出帐号信息到 文本 文件
- x. J: 从 SQL 文件导入帐号信息
- xi. K: 插入宏 (可插入到: 邮件标题、邮件内容、帐号名称), 邮件发送时, 会做替换
- xii. L: 退出程序
- xiii. M: 插入宏: 发送者名称
- xiv. N: 插入宏: 发送者 Email 地址
- xv. O: 插入宏: 收件人姓名
- xvi. P: 插入宏: 收件人 Email 地址
- xvii. Q: 插入宏: 回复姓名
- xviii. R: 插入宏: 回复 Email 地址
- xix. S: 插入宏: 当前日期
- xx. T: 插入宏: 当前时间
- xxi. U: 插入宏: 随机字符串

d) 菜单_工具



- i. A: 联系人对话框
- ii. B: 帐号对话框
- iii. C: 清除程序记忆
- iv. D: 清除程序记忆: 当前收件人是否可用 EMS 方式发送, 清除之后, 所有的收件人均可以 EMS 方式发送
- v. E: 清除程序记忆: 当前普通模式帐号是否可用, 清除之后, 所有普通模式帐号均可用

e) 菜单_选项



- i. A: 使窗体置于其他窗体前面
- ii. B: 发送完毕后自动关闭计算机
- iii. C: 发送选项

f) 菜单_帮助

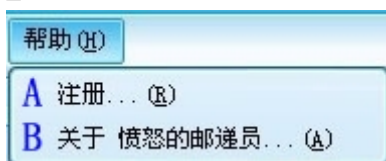

- i. A: 注册程序
- ii. B: 关于

g) 联系人

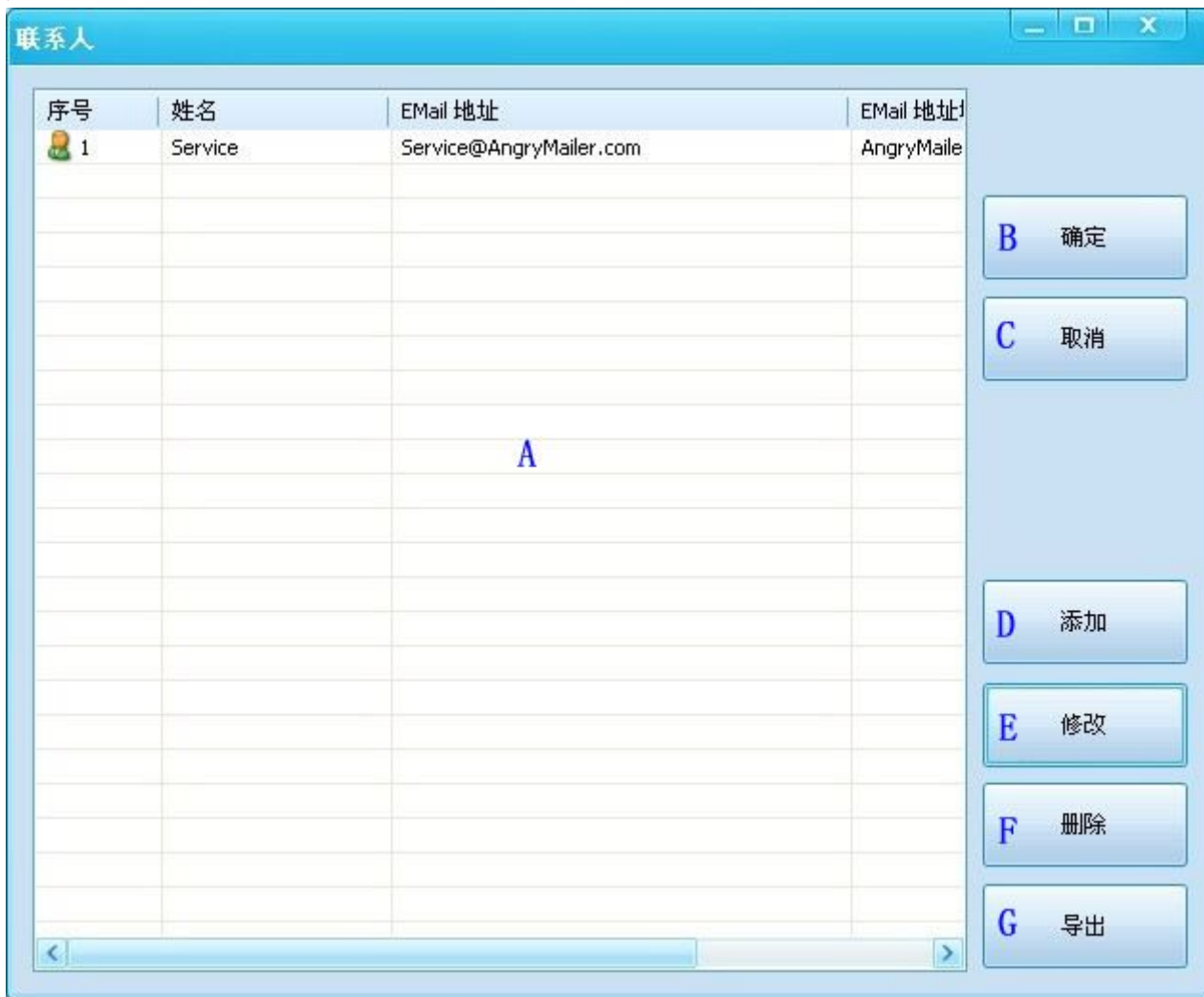

- i. A: 联系人列表
 - 1. 双击列表中的一项, 可以把它添加到收件人列表里
 - 2. 可多选
- ii. B: 确定: 把选中的联系人添加到收件人列表里
- iii. C: 取消

- iv. D: 添加联系人
 - v. E: 修改选中的联系人
 - vi. F: 删除选中的联系人
 - vii. G: 导出联系人到 Excel 文件
- h) 联系人_添加



The 'Add Contact' dialog box has a blue title bar with the text '添加联系人'. It contains two text input fields: '姓名' (Name) with the value 'Service' and 'E-Mail 地址' (E-Mail Address) with the value 'Service@AngryMailer.com'. At the bottom, there are two buttons: '添加' (Add) and '取消' (Cancel).

- i) 联系人_修改



The 'Edit Contact' dialog box has a blue title bar with the text '修改联系人'. It contains two text input fields: '姓名' (Name) with the value 'Service' and 'E-Mail 地址' (E-Mail Address) with the value 'Service@AngryMailer.com'. At the bottom, there are two buttons: '确定' (OK) and '取消' (Cancel).

- j) 收件人_添加

添加收件人

姓名	<input type="text" value="Service"/>
EMail地址	<input type="text" value="Service@AngryMailer.com"/>
状态	<input type="text" value="未发送"/>
发送时间	<input type="text"/>
发送模式	<input type="text"/>
发送者	<input type="text"/>
EMail 服务器	<input type="text"/>
信息	<div>Information</div> <div></div>

k) 收件人_添加_连续号码

添加收件人

起始号码	<input type="text" value="10000"/>
终止号码	<input type="text" value="11000"/>
域名	<input type="text" value="AngryMailer.com"/>
状态	<input type="text" value="未发送"/>
信息	<input type="text"/>

l) 收件人_修改

修改收件人

姓名

10014

EMail地址

10014@qq.com

状态

成功

发送时间

发送模式

发送者

EMail 服务器

信息

确定

取消

m) 帐号

添加帐号

A	适用模式	普通模式 或 邮件快递
B	SMTP 服务器	Mail.AngryMailer.com
C	SMTP 服务器端口	25
D	E-Mail 地址	Service@AngryMailer.com
E	用户名	Service
F	密码	*****
G	发送者姓名	Service
H	邮件中显示的发件人 E-Mail 地址	Service@AngryMailer.com
I	回复 E-Mail 地址	Service@AngryMailer.com
J	回复姓名	Service
K		确定
L		取消

- i. A: 适用模式
 1. 普通模式: 通过 帐号的 SMTP 服务器 中转, 最后投递到目标收件服务器
 2. 邮件快递: 直接投递到目标收件服务器
 3. 普通模式 或 邮件快递: 两者均适用
 - ii. B: SMTP 服务器 (IP / 域名)
 1. 如果你的帐号是免费邮箱, SMTP 服务器具体是什么, 可以通过免费邮箱页面查看, 或者搜索得到
 2. 如果你的邮箱是企业邮箱, 问网管
 3. 其实服务器一般是 “smtp.邮件地址@后面的” 或者 “mail.邮件地址@后面的”
 - iii. C: SMTP 服务器端口 (一般都是 25)
 - iv. D: 帐号 Email 地址
 - v. E: 用户名
 1. 是 “邮件地址@前面的” 部分, 也有 整个 Email 地址的, 不过少见
 - vi. F: 密码
 - vii. G: 显示在邮件里的发件人姓名 (可省)
 - viii. H: 显示在邮件里的发件人 Email 地址 (可省)
 - ix. I: 收件人回复邮件的 Email 地址 (可省)
 - x. J: 收件人回复邮件的姓名 (可省)
 - xi. K: 确定添加
 - xii. L: 取消
- o) 帐号_修改

修改帐号

适用模式

SMTP 服务器

SMTP 服务器端口

E-Mail 地址

用户名

密码

发送者姓名

邮件中显示的发件人 E-Mail 地址

回复 E-Mail 地址

回复姓名

i. 说明：同“帐号_添加”

p) 注册

注册

机器码

注册码

q) 发送选项

发送选项 (再次发送时生效)

A 发送时间间隔 (秒) 至

B 每次发送收件人数 至

C 等待服务器超时时间 (秒):

帐号切换

D ☒ 不切换

E ☐ 发送完就切换帐号

F 普通模式时相同域名帐号失败次数上限

发送模式

G ☒ 普通模式

H ☐ 特快专递

I ☐ 普通、特快专递混合模式

J EMS 模式时相同域名邮件地址失败次数上限

K 发送邮件并发数 (推荐 1 - 20):

L 连续发送失败次数最大值 (推荐 500):

M 确定 **N** 取消

- i. A: 每封邮件发送之间的时间间隔
 - ii. B: 每封邮件发送给收件人数 (只对普通模式有效), “快速专递”和“普通、特快专递混合模式”均固定为每次发送 1 个收件人
 - iii. C: 每次发命令给服务器之后, 服务器应答超时时间, 超过此时间, 邮件就会发送失败
 - iv. D: 每次发送邮件都用之前设定的同一账号
 - v. E: 发送完毕后, 就切换账号, 在发送下一封邮件
 - vi. F: 普通模式时, 相同域名的帐号失败次数上限, 如果失败次数达到此上限, 就表示次普通帐号不可用了
 - vii. G: 普通模式: 通过 帐号的 SMTP 服务器 中转, 最后投递到目标收件服务器
 - viii. H: 特快专递: 直接投递到目标收件服务器
 - ix. I: 普通、特快专递混合模式: 两种模式均有, 程序会自动判断用哪个模式
 - x. J: EMS 模式时相同域名邮件地址失败次数上限, 如果失败次数达到此上限, 即表示此域名的邮件地址不能以 EMS 方式发送, 只能用普通模式发送
 - xi. K: 发送邮件并发数, 即: 发送的时候启动任务数, 同时发送邮件
 - xii. L: 连续发送失败次数最大值, 如果发送邮件时, 连续失败的次数达到此上限, 发送会停止
 1. 这种情况, 有可能出现在网络已断开的情况
 - xiii. M: 保存配置
 - xiv. N: 取消
- r) 关于



六、 使用流程

- a) 输入账号（发件人）

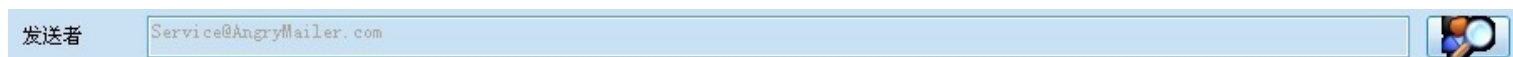

- b) 选择账号（发件人）



- c) 撰写邮件

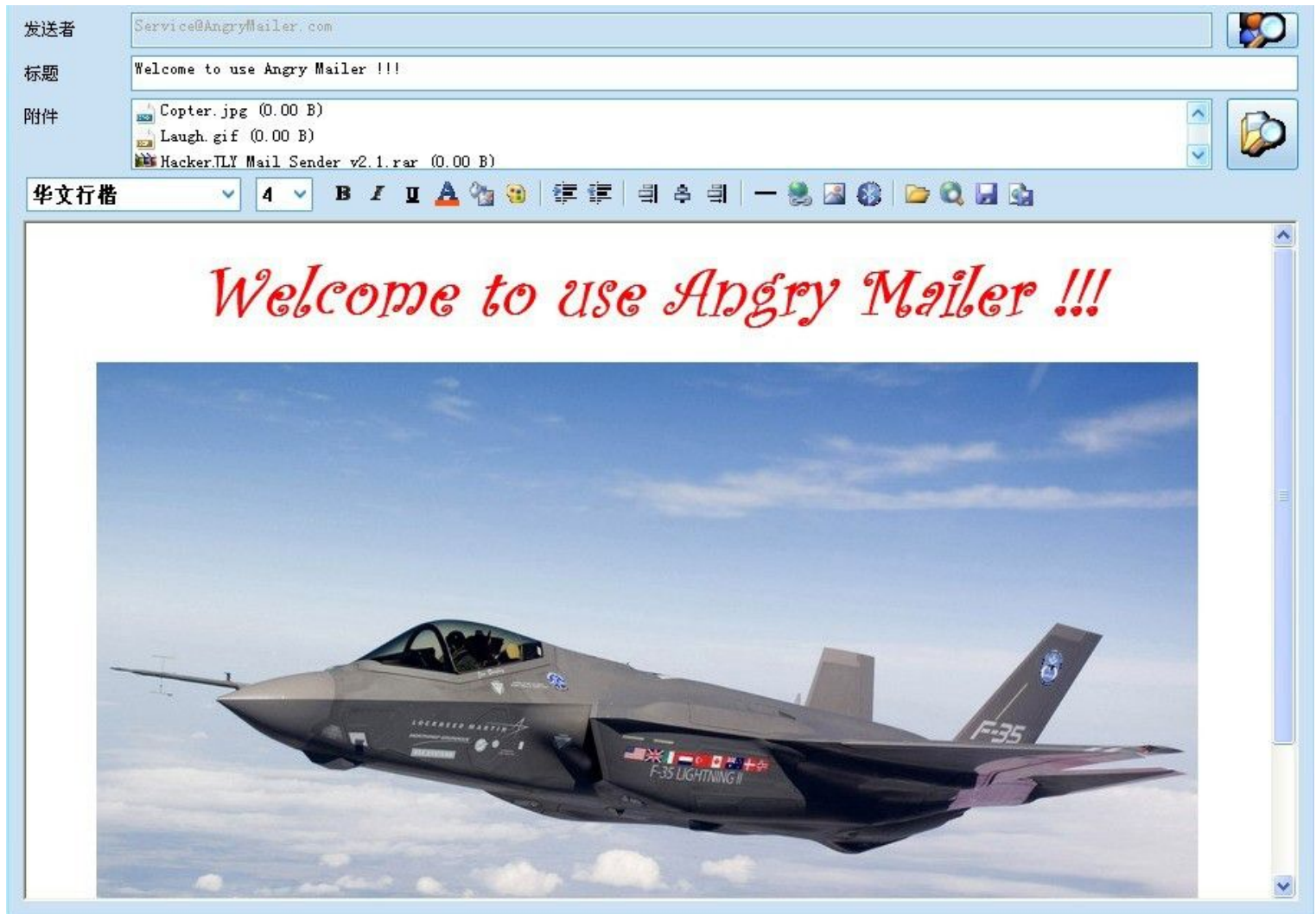

d) 添加收件人

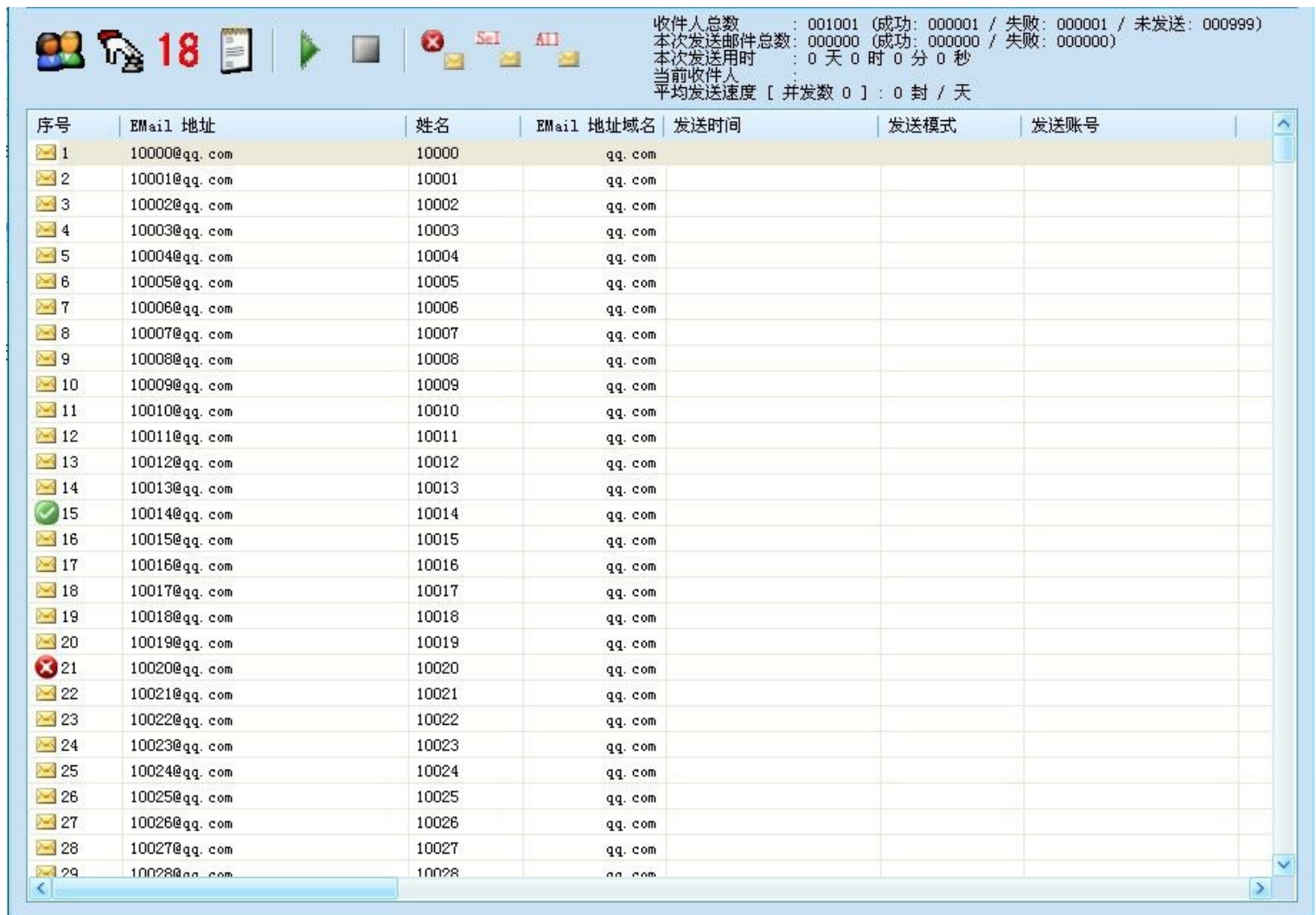

e) 点击发送



七、使用技巧

a) 账号录入

i. 普通模式帐号

1. 此帐号是用户的企业邮箱，或是免费邮箱（qq、foxmail、163、sohu、sina...）
2. 适用 普通发送模式

ii. EMS（特快专递）模式账号

1. 此帐号随意输
2. 适用 EMS（特快专递）发送模式

iii. 普通/EMS（特快专递）模式

1. 此帐号最好是用户的企业邮箱，或是免费邮箱（qq、foxmail、163、sohu、sina...），不推荐免费邮箱
2. 三种模式均适用

b) 收件人批量录入

i. 从文本文件批量导入联系人

1. 方法一：文件菜单->从文本文件导入收件人



2. 方法二：点击添加收件人工具栏上的按钮

ii. 从联系人中选择

1. 方法一：工具菜单->联系人，选择多个收件人后，点确定



2. 方法二：点击添加收件人工具栏上的按钮，选择多个收件人后，点确定

iii. 输入连续号码收件人

18

1. 点击添加收件人工具栏上的按钮，选择多个收件人后，点确定

c) 帐号的文本文件格式

i. 格式

1. 适用模式(0:普通模式.1:特快专递模式.2:混合模式)[||||]SMTP 服务器[||||]SMTP 服务器端口[||||]连接安全类型(0:普通连接.2:SSL)[||||]EMail 地址[||||]用户名[||||]密码[||||]发送者姓名[||||]邮件中显示的发件人 EMail 地址[||||]回复 EMail 地址[||||]回复姓名

ii. 例子

1. 普通模式帐号

a) 0[||||]smtp.qq.com[||||]465[||||]2[||||]angrymailer@qq.com[||||]angrymailer[||||]123456[||||]Jackie[||||]Jackie@AngryMailer.com[||||]Jackie@163.com[||||]Jackie

2. EMS 特快专递模式帐号

a) 1[||||]mail.angrymailer.com[||||]25[||||]0[||||]Service@angrymailer.com[||||]Service[||||]123456[||||]Jackie[||||]Jackie@AngryMailer.com[||||]Jackie@163.com[||||]Jackie

3. 混合模式帐号

a) 2[||||]mail.angrymailer.com[||||]25[||||]0[||||]Service@angrymailer.com[||||]Service[||||]123456[||||]Jackie[||||]Jackie@AngryMailer.com[||||]Jackie@163.com[||||]Jackie

iii. 注意事项

1. 密码后面的可以省略，写到密码就行了，如：

a) 0[||||]smtp.qq.com[||||]465[||||]2[||||]angrymailer@qq.com[||||]angrymailer[||||]123456

2. 一行一个帐号

d) 帐号的文本文件格式（简单格式）

i. 格式

1. 发件箱邮件地址[||||]密码

ii. 扩展格式

1. 发件箱邮件地址[||||]密码[||||]姓名[||||]显示在邮件里的发件箱邮件地址[||||]回复邮件地址[||||]回复姓名

iii. 例子

1. AngryMailer@qq.com[||||]123456

2. AngryMailer@qq.com[||||]123456[||||]张三[||||]Service@AngryMailer.com[||||]Sales@AngryMailer.com[||||]李四

iv. 注意事项

1. 密码后面的可省

2. 发件箱简单格式导入之前，必须保证：此发件箱域名已经录入发件箱设置（工具菜单-->发件箱设置）

3.

e) 收件人、联系人的文本文件格式

i. 单行格式：Email 地址[||||]姓名

1. 如：

a) AngryMailer@qq.com[||||]愤怒的邮递员

b) AngryMailer@sina.com[||||]愤怒的邮递员

ii. 注：[||||]姓名 可省

1. 如：

a) AngryMailer@qq.com

b) AngryMailer@sina.com

f) 发件箱设置文本文件格式

i. 格式

1. 邮件地址域名[||||]SMTP 服务器[||||]SMTP 服务器端口[||||]连接安全类型(0:普通连接.2:SSL)[||||]适用模式(0:普通模式.1:特快专递模式.2:混合模式)[||||]用户名类型(0: 邮件地址@符号前面部分.1: 整个邮件地址)[||||]发件箱名称[||||]提示类型(0:不提示.1:提示打开 SMTP.)[||||]提示字符串

- ii. 例子
 - 1. 腾讯邮箱
 - a) qq.com[||||]smtp.qq.com[||||]465[||||]2[||||]0[||||]0[||||]腾讯邮箱[||||]1[||||]需要开启 SMTP
- iii. 注意事项
 - 1. SMTP 服务器后面的都可以省略
 - 2. 一行一个发件箱设置
- g) 用户自定义变量文本文件格式
 - i. 格式
 - 1. 一行一个文本
 - ii. 例子
 - 1. 你最近还好吗?
 - 2. 最近怎么样啊?

八、术语表

- a) EMS: 邮件特快专递

九、常见问题

- a) 什么时候需要点击“清除程序记忆：当前收件人是否可用 EMS 方式发送”
 - i. 当提示没有收件人可用时
- b) 什么时候需要点击“清除程序记忆：当前普通模式帐号是否可用”
 - i. 当提示没有可用账号时
- c) 邮件特快专递模式（EMS 模式）时，为什么收件人列表里明明显示有未发送邮件存在，软件却提示“没有收件人了”
 - i. 因为：有些邮件地址不适合以“邮件特快专递模式（EMS 模式）”发送，只适合以“普通模式”发送，被程序过滤掉了
- d) 支持变量的地方
 - i. 邮件标题
 - ii. 邮件内容
 - iii. 帐号参数
- e) 支持自定义变量的地方
 - i. 邮件标题
 - ii. 邮件内容
 - iii. 帐号参数
 - iv. 收件人姓名
 - v. 附件名字（把文件名改成变量字符串，再添加到软件即可）
- f) 如何在帐号输入界面，输入随机字符串
 - i. 将鼠标光标定位到要输入随机字符串的位置
 - ii. 在右下角程序托盘上右键，选 插入宏->随即字符串
- g) 如何全选帐号/联系人/收件人，已批量操作（如：批量删除）
 - i. 点住第一行，按住 shift，点最后一行，也就 全选了
- h) 如何多选帐号/联系人/收件人，已批量操作（如：批量删除）
 - i. 按住 Ctrl，鼠标点你想选择的行
- i) 如何全部删除帐号/联系人/收件人
 - i. 方法一：全选，然后删除
 - ii. 方法二：删除程序根目录的 db 文件（如：XXX_DB_Account.db/ XXX_DB_Linkman.db/ XXX_DB_Receiver.db）
- j) 如何选择发送模式
 - i. 普通模式 适用情况（必须要有普通模式帐号 或者 混合模式帐号）
 - 1. 收件人都是同一个服务器的（如：QQ.com）
 - 2. 收件人大多数都是免费邮箱
 - ii. EMS 特快专递模式 适用情况（必须要有特快专递模式帐号 或者 混合模式帐号）
 - 1. 收件人大部分是企业邮箱
 - iii. 混合模式 适用情况（必须要有“普通模式帐号 + 特快专递模式帐号”或者 混合模式帐号）
 - 1. 对收件人无限制

十、 联系

- a) 主页
 - i. <http://www.AngryMailer.com>
- b) 邮件
 - i. Service@AngryMailer.com